# Rozhovory se životem 101

# *OBSAH*

Myšlenky důvěry a vědomá práce s těly člověka----------3
Uvědomovat si Kristovu síť----------5
Boží plán lásky se realizuje----------6
Vánoční duchovní prostor----------7
Proudy milosti v Assisi----------8
Zahájeno individuální osvobozování----------10
Kristus je již velmi blízko----------14
Kniha Moje zážitky s Božími anděly----------20
Vyladění na velikonoční oslavu ----------22
Význam očisty----------23
Velikonoční poselství Krista----------25
Principy učení na Zemi----------27
Satan překračuje své hranice----------30
Podílet se na osvobozování----------31
O vděčnosti----------36
Nevědomý listonoš----------37
Přichází období Vodnáře----------43
Vyslyšené modlitby----------44

Texty mohou být šířeny za podmínky, že toto se bude dít v nezměněné
a nezkrácené verzi zdarma
a bude uveden zdroj
www.rozhovorysezivotem.cz

# *MYŠLENKY DŮVĚRY A VĚDOMÁ PRÁCE S TĚLY ČLOVĚKA*

Pěstovat důvěru v Boha následovník Krista potřebuje. Touží po ní. A také ji musí žít, aby pokročil. Rovněž oddanost Stvořiteli, až dětská důvěřivost je důležitá. Podepři ji pocitem: „Jsem ve vesmíru jedinečný. Potřebuji Boha více než vzduch k dýchání. Miluji ho víc než sebe nebo jiného člověka či zvíře.“ Tím uvolňuješ vazbu k pozemskému a přibližuješ se věčnosti. Máš-li schopnost přijímat, zalije tě světlo a přijde posila. Také další dary se dostaví a budou z tebe tryskat.

Existují různé stupně důvěry. Základní vibrací je naděje. Nejvyšší ale nalezneš v kauzální úrovni. Projevuje se v intuitivním „obdarovávání sebe“. Pracuješ dobrovolně na svojí nedokonalosti a učíš se vzorům vedoucím k dokonalosti. Své pravé poklady nalezneš ve vlastním nezištném a Bohem naplněném bytí. Získáš poznání, rosteš a raduješ se ze života. Než dosáhneš takového vnitřního stupně zralosti, nauč se intenzivně pracovat ve třech stavech vědomí: První je „spojující či koordinující“ stav vědomí, druhý „reflektující“ a třetí je „vědomí jednoty“.

Vysvětlím:

- Pojem spojujícího vědomí obsahuje všechny myšlenkové pochody směrované na analýzu, správný úsudek a použití myšlenek dle Boží vůle.

- Reflektující vědomí obsahuje racionální myšlení až po kauzální vědomí: Tato kombinace posiluje tvé bytí během dne, v noci a ve vibračních stavech mimo tvé bdělé vědomí. Tím překonáš stav vědomí pozemské reality.

- Vědomí jednoty se vztahuje na celé duchovní tělo a na jednotu se společenstvími duchovních bytostí univerza, a to skrze Krista až ke Stvořiteli. Uvědom si, že toto vědomí jednoty vibruje mimo rozumové myšlení. Čím více budeš posilovat své vyšší já, tím větší bude tvá možnost bránit se pokušením, svodům a omezováním negativními silami. Proto se stále na všech stupních vědomí kontroluj!

Měli byste vědět, že jste se ve svém vědomí pozvedli a máte nyní působit jako učedníci-uchazeči v Kristově hierarchii. Nebojte se této zodpovědnosti! Urychlí vaše kroky růstu a posílí správné jednání v lásce. Pamatujte, že Bůh je zdrojem blaha všech. Skrze Jeho lásku k nám po celý život proudí Jeho milosrdenství. Proto nedovolte žádnému člověku, aby vás strhl na úroveň, kterou jste měli, než jste začali následovat Ježíše Krista, a nedovolte to ani negativním silám! Buďte stále otevřeni působení jeho milosrdenství a vaše budoucnost bude tvořena mírem a pokrokem. Kdyby si lidé uvědomili realitu duchovních vnitřních sil, mohli by být učeni Božími posly přímo.

I když venku zuří lidské bouře, je důležité si udržet rovnováhu. V takových situacích si uzavřete svoji auru, protože existuje možnost, že by mohlo utrpět vaše zdraví. Buďte si stále vědomi, že tělo, duše a Boží jiskra tvoří jednotu. Ale pozor! Jste ještě něco víc! Jste majitelé kauzálního, mentálního, astrálního, éterického a fyzického těla - obsahují obrovskou atomární inteligenci. Čím vyšší je váš vývoj (energie), tím intenzivněji se tyto formy existence projevují. Je důležité, abyste si ve svém vyšším Já uvědomovali elementy tvořící vaše duchovní tělo. Žehnejte jim! To podporuje harmonii, váš pokrok i zdraví. Vědomě směrujte vibrace atomů mentálního těla na Boha. Intuitivně uchopte své mentální schopnosti. Výhodou toho je spolehlivější paměť, vyšší inteligentní orientace v životě a rostoucí duchovní poznání.

Rovněž se zaobírejte éterickým tělem, protože je nejsnáze ovlivnitelné. Láskyplně si ho představujte. Tvoří ho spirálovité narůžovělé či namodralé světelné vibrace. (= prána, ódová nebo životní síla, v astrálních vibracích je jemně načervenalá až namodralá) Snažte se také směrovat světlo (energie) Boží jiskry do svého fyzického těla. Pak se dokážete sami v mnoha oblastech léčit.

# *UVĚDOMOVAT SI KRISTOVU SÍŤ*

V hluboké lásce a pokoře děkuji milujícímu nebeskému Otci, že vám mohu být spolu se svým milovaným pozemským synem velmi blízko. Vždyť sloužíte jako věrní pomocníci Krista na Zemi. V jeho moci je vás pozvednout do duchovního prostoru Kristovy sítě lásky, když její existenci připustíte a pokud si tento prostor stále silněji uvědomujete. Pak může intenzivněji pronikat vaším vědomím a vy se stále více díky vašemu úsilí vymaňujete ze hmoty.

Buďte si vědomi mnoha milostí, které vám byly desítky let poskytovány! Snažte se tedy duchovní pravdy v lásce a pokoře uplatňovat v myšlenkách, slovech i v činech!

Jako vaše Matka vám chci jemně a láskyplně poskytnout útěchu, teplo, bezpečí a svou sílu lásky. Kéž moje mateřské požehnání budete schopni přijmout!

Znám vaše starosti, problémy a trápení. Hodně se modlete, vnímejte moji lásku a buďte si vědomi mé pomoci!

Prosím svého drahého pozemského syna Ježíše Krista o mocnou sílu lásky, dostávám ji a vám ji v čase útrap a nesnází poskytuji.

## Kristus je lidstvu již velmi blízko

I v době, kdy mi bylo dovoleno žít na Zemi, byl život těžký a atmosféra tísnivá. Také tehdy byl Mesiáš, Ježíš Kristus, lidu velmi blízko a já jsem mu v pokoře a oddanosti sloužila. Jak víte, řekl: „Budu u vás až do konce této časové etapy.“ A dále pravil: „Dřív, než se v nádheře a slávě duchovně vrátím, pošlu mnoho znamení.“ Mějte to na paměti! Také vyzýval: „Milujte se navzájem tak, jako jsem já miloval vás!“ Vnímejte jeho lásku, je vám již blízko! Boží milost přichází skrze Krista, projevuje se duchovně, mění hmotu a pomáhá si uvědomit pravou podstatu bytí. I toto je součást plánu návratu domů: uvědomit si, že jste Boží děti!

# *BOŽÍ PLÁN LÁSKY SE REALIZUJE*

Skrze Krista a mnoho dalších bytostí světla jsou z prasvětla, pramene veškerého bytí, stále více do hmoty vyzařovány nezměrné a ještě sílící vibrace světla lásky. Pronikají temnou, zkornatělou hutnou hmotou a pozitivně působí na lidstvo, Matku Zemi a celé pozemské stvoření.

Abyste byli na toto náročné období připraveni, byla vám po mnoho let z pověření Krista přiváděna duchovní potrava, takže si uvědomujete vážnost současné situace.

I když si často myslíte, že jste na pokraji svých sil, cítíte se sklíčení a přetížení, buďte si i v takovém stavu vědomi, že díky vaší oddanosti a spolupráci s duchovním světem **dostáváte od Krista mnoho síly a podpory!**

Podle Božího programu pro produchovnění a zjemnění, který se již začal realizovat, roste z prasvětla příliv Světla a Lásky. Jedná se o kvantové procesy obrovského rozsahu řízené Kristem. Když zapojíte svoji duchovní sílu představivosti i znalost duchovních pravd, poznáte, že **se navyšuje duchovní vibrace vaší Matky Země.**

Proces duchovního oživení probíhá již v pozemském šatu díky milosti Stvořitele věrným následováním Ježíše Krista a jeho učení.

# *VÁNOČNÍ DUCHOVNÍ PROSTOR*

Moji milí sourozenci, radost je v Božím duchovním světě, že nyní smíme být spojeni! Také milý František z A. je přítomen a s potěšením vám posílá vřelé pozdravy.

Já, malá Marie Magdaléna, toužím připravit vaše milující srdce k přijetí kvant lásky a požehnání. Otevřete se proto, rozpínejte svého ducha, aby do vás mohly v tuto hodinu, kdy uctíváme vánoční čas, proudit světelné dary! Nalaďte se na světlo milosti Pána, protože vám smím oznámit, že Matka Marie předá sdělení, které si pro vás připravila!

S velkou láskou a upřímností děkuje duchovní svět Boží za vaše milující srdce, za vaši ochotu sloužit bližnímu. V této milostiplné hodině chci ve spojení s milým Františkem z A. být ve vaší blízkosti připravena dát vám sílu a pomoci otevřít bránu do vašich srdcí.

Mám radost, že vás mohu pozvednout pro naši milou Matku Marii. Smím vám ještě něco ve velké lásce a s radostí sdělit: dnes bude na vás působit svou silou lásky i milý Josef z N. A naše kněžna má ještě doprovod! **Milý archanděl Michael a jeho bojovníci, vybaveni světelnými meči, obklopují celé společenství** a chrání všechny! Pro vás je to těžko představitelné, ale věřte, jedná se o duchovní prostor.

Klid a mír ať je s vámi!

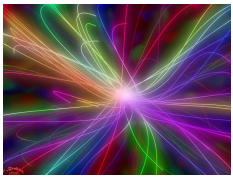

*Každý Boží dar je láskyplná, mocná, ale také specifická energie Jeho lásky. Chce působit, zvětšovat se, učinit Boží děti šťastnými a zdravými.*

# *PROUDY MILOSTI V ASSISI*

Mé srdce je naplněno štěstím a radostí, že s vámi mohu slavit vánoční svátky. Je největší dar našeho Spasitele, že přinesl porobeným sourozencům světlo a stal se ukazatelem jejich cesty. To bylo a dosud je pravým požehnáním.

## *Duchovní vánoční dary*

Skrze duchovní přítomnost Krista jsou připraveny milosti směrující vás ke Spasiteli. Když důvěřujete, milovaní, padnou do úrodné půdy. Raduji se, když vnímáte, kolik musíte ještě odhodit balastu. Otce zase těší, když naše setba přinese velkou úrodu. Šiřte ji dál, protože Stvořitel chce, abyste také vy Jeho dary předávali sourozencům.

Smíme vás v tomto svátečním čase obdarovat mnoha milostmi. Jejich vlivem se váš vnitřní život změní a obnoví struktura duše. To přece chcete, viďte? Vždyť duchovní potravou a prací na sobě se vaše duchovní složka opět čistí a harmonizuje.

## *Vánoční noc v Betlémě a společenství v Assisi*

Jak víte, oddali se Ježíšova matka Marie a Josef z N. zcela vůli Boha, Stvořitele. Díky milostiplné noci se mohl Ježíš Kristus lidstvu darovat, vnést do srdcí lidí světlo lásky a připravit cestu k osvobození.

Tenkrát v Assisi jsme si mezi sebou ve společenství dělili to málo, co jsme měli nebo co jsme dostali od milosrdných lidí. Žili jsme z mnoha almužen a ti, kterých jsme se dotkli nitra, věděli a cítili, že skrze nás proudí milost. Také já jsem oheň lásky svého srdce včetně Kristova světla stále předával dál, toužil jsem osvětlit srdce jiných. A když se tak stalo, pocítil jsem blaženost. Bylo nás málo, ale přidávali se k nám další a další, protože vnímali hřejivost, dobrotu a bezpečí, které jsme vyzařovali. Spasitel nás i tehdy bohatě obdarovával vánočním požehnáním a každý z nás mohl zakusit jeho lásku a přijmout duchovní potravu. V našem prostředí se rozšířilo duchovně protkané ticho a vánoční klid se

přesunul do našeho nitra. A tak jsme jásali, zpívali, chválili Boha, společně slavili vánoční svátky a děkovali za duchovní dar narození Ježíše. Stejně jako tehdy, chci i dnes vám předat oheň blaženosti.

## *Síla lásky a klidu*

Ježíš Kristus nachází pro své dary ve vašich srdcích dostatek místa, protože po nich toužíte! Z jejich přijetí se budu radovat i já. Dar klidu vás naplní velkou duchovní silou a vibrační síla lásky posílí a spojí s vašimi duchovními průvodci, kteří vás chtějí doprovázet vzhůru. Toto vše má posloužit zdokonalení, po němž prahnete.

K tomu se snažím přispět i já svojí láskou a ohněm. Pak budete chráněni, protože současný život na Zemi je velice tvrdý. Nemějte ale obavy a důvěřujte dobrému pastýři, neboť on své ovečky opatruje a drží pospolu.

## *Veselá povaha, radost a jásot*

Kéž se inspirujete mojí veselou povahou, neboť tu jsem si přes tehdejší nouzi nedal vzít. A věřte, že tím jsem udělal protistraně silnou čáru přes rozpočet. Takže se i vy radujte, jásejte a já vám v tom budu pomáhat.

V pokoře a lásce děkujeme Bohu, Kristu, Matce Marii a Josefu z N. za jejich oddanost. V Božím duchovním světě vládne velká radost, že s vámi smíme prožívat Vánoce. Naplněn štěstím a Božím požehnáním se loučím a těším se na další společenství s vámi.

*Klíč k poznání nekonečného ducha lásky, tedy Boha, je otevřenost pro všechny formy duchovní lásky a jejích působení v denním životě.*

# *ZAHÁJENO INDIVIDUÁLNÍ OSVOBOZOVÁNÍ*

## Duchovní zrození Krista v nás

Mám radost, že vám opět smíme poskytnout mnoho duchovní potravy a duchovních pravd. Chceme vám být v této milostiplné hodině velmi blízko a děkujeme za vaši láskyplnou přípravu a vnitřní vyladění.

Společně chvalme a velebme nebeského Otce … Milé Boží děti, naši věrní pomocníci Krista na Zemi, zcela vědomě pozvedněte své duše a otevřete srdce. Vylaďte se, abyste mohli přijímat! Buďte si v pokoře vědomi vánočních darů plných milosti!

Prosíme, abyste ze své svobodné vůle také rozsvěcovali Kristovo světlo v srdcích svých sourozenců. Ano, je to tak. Můžete společně pod vedením milých duchovních průvodců pomáhat duchovnímu obrození vašich bratrů a sester. Aby se světlo jako vlna milosti šířilo Kristovou sítí do daleka! Vždyť nebeský Otec ve své všeobjímající lásce a moudrosti volá všechny skrze prvorozeného syna Krista.

## Velké duchovní shromáždění

Milí sourozenci, v duchovním Božím světě se konalo veliké shromáždění. Probíhaly intenzivní diskuse týkající se lidstva, planety Země a všeho jejího stvoření. Diskutovali jsme o všem, co se nyní očekává.

Něco z toho jsme se směli dozvědět, ale mnohé je vyhrazeno pouze Kristu až do okamžiku, který je pro lidstvo stanoven. Do té doby mají být lidé burcováni stále intenzivnějšími předzvěstmi a znameními – aby přehodnocovali a měnili své smýšlení. Je přece už dávno po splatnosti, ano, po splatnosti!

Buďte si vědomi toho, že láska Tvůrce je zárukou pro padlé lidstvo! My, Boží poslové, v neúnavné oddanosti a lásce stojíme ve velkém počtu při každém jedinci na pozemské scéně. **Také Kristus je již se svými pomocníky velmi blízko.** Vede své věrné, aby se stali spojovacím článkem k němu a on mohl všechny své ovečky shromáždit do stáda! Toto poselství nezměřitelné lásky vám chceme v nejvroucnější lásce předat.

Objevují se jevy sloužící k tomu, aby se pozemské děti dobré vůle pozvedly! Přestože útrapy rostou, stále je náš dobrý pastýř vroucně a s láskou spojen se srdci těch, kteří jsou připraveni jej k sobě pustit! Chce ale působit u všech! A lidstvo na to bylo po velmi dlouhý čas připravováno! Tak bylo dávno stanoveno a nyní v době předcházející tomu, co přijde, se to již děje!

## Zvyšuje se senzibilita

Je v Boží vůli, aby prostřednictvím síly Kristovy lásky rostla senzibilita pro duchovní probuzení. Je to tedy zákon a každému, kdo je připraven a ochoten následovat Boží posly, bude s tím pomáhat jeho duchovní průvodce - například tak, že vyzdvihne duchovní pravdy do jeho vědomí. Každé ovečce, která se zachytila v trní, ale je dobré vůle, bude světlým duchovním světem pomoženo se osvobodit z úkladů negativních sil. Buďte si toho trvale vědomi, mějte na paměti dobrotu, **milosrdenství a milosti nebeského Otce, které jsou vám nyní skrze Krista v obrovském rozsahu udělovány!**

Bezpečí nehledejte venku, ve hmotě, nýbrž se obracejte do vlastního nitra, vždyť v sobě nosíte Boží jiskru a Kristovo světlo. Nebeský Otec i Kristus se snaží v nejhlubší lásce o spásu každého! Všichni lidé dobré vůle budou schopni otevřít duchovní bránu a vytvořit v sobě prostor, aby se láska a vše, co nebeský Otec do kteréhokoli ze svých dětí vložil, mohly s Kristovou pomocí rozvinout a vyvíjet.

## Otevřít se nezměrným darům milosti

Abyste se dokázali zabývat duchovním, snažíme se vás ve spojení s mnoha duchovními průvodci v této náročné době všemožnými způsoby

posilovat. Neboť **nyní mohou ke všem lidem s uvolněným prostorem pro lásku proudit nezměrné dary milosti.** Také Kristově hřejivosti může být umožněn vstup.

Jenže negativní síly tomu brání, takže je to velmi obtížný úkol. Proto je nyní **zahájeno na této planetě osobní individuální osvobozování každého!** Tam, kde duchovní průvodce vidí, že jeho chráněnec je schopný se osvobodit, obdrží díky jeho volnému prostůrku dary milosti a **skrze Krista duchovní ukotvení.**

Věřte, že čas tlačí. **Negativní síly člověka stále více jitří, vyvolávají zmatek, aby ho mohly pevně držet v úzkosti a strachu!** Avšak náš milý nebeský Otec má plán všechny své milované děti opět přivést zpátky domů! Chce je mít zase všechny u sebe!

## Být tím, kdo připravuje cestu pro Krista

Tento plán je vysílán ze srdce našeho milého Spasitele do srdcí těch, kteří jsou otevřeni darům milosti a chtějí být prostřednictvím svých duchovních průvodců vedeni moudrostí Stvořitele. Vždyť On přece ví o každém z Jeho milovaných dětí! A vy můžete být spojovacím článkem pro své bližní, protože jste navzájem v Boží lásce Boží jiskrou a Kristovým světlem propojeni. Ony vás stabilizují, pokud veškeré své úsilí a působení směrujete na Boha a Krista!

## Vidět v bližním to dobré

Milující Otec by rád všechny vedl a řídil, ovšem vždy bere ohled na svobodnou vůli – na to, zda se lidé rozhodli pro to, co Bůh chce, nebo naopak pro to, co Bůh odmítá.

Milý Spasitel chce opět ty snažící ukotvit do svého milosrdného, milujícího, dobrotivého srdce. A vy je máte pod vedením svých duchovních průvodců a s pomocí Otce i Syna probouzet. Nebeský Otec zná dobré stránky svých dětí, vždyť je spojují s Božím světem. Tyto rysy pomocníků Krista i později vašich bližních, tedy nesobeckou lásku, dobrotu a milosrdenství, pomáhá rozvíjet. Negativní síly by oproti tomu rády lid sváděly a okouzlovaly blahobytem.

**Vytrvale hledejte ve svých sourozencích to dobré, milující**! Mnoho desetiletí jste byli podporováni, řízeni a živeni, abyste pomohli působení Krista ve vašich bratrech a sestrách, abyste je posilovali ve víře a v důvěře tím, že vidí, jak se vy řídíte jeho učením lásky. Osvobozujte sourozence připravené se uvolnit z hmoty! Mějte na paměti, že víra obsahuje v sobě sílu se probudit, vložil ji do ní milý Spasitel! Posílá své ovečky mezi vlky, ale to jsem již směla předat do vašich srdcí.

Buďte připraveni a těšte se z toho, že sloužíte v pokoře a nesobecké lásce bližnímu jako pomocníci Krista na Zemi! Milý Spasitel pravil: „Kdo nesbírá se mnou, ten se rozptyluje!“ Máte být sběrači! Mějte odvahu, i když to bude mnohdy těžké! Pamatujte, že dobrý pastýř je u každého z vás a posiluje vaši víru a důvěru, abyste pomáhali při osvobozování pro cestu blíž k Tobě, Bože můj!

## Plán Boží lásky

Věřte, kdo někdy směl pocítit lásku, dobrotu a milosrdenství, touží po tom, aby byl schopen stále více přijímat tuto krásu, a také, aby mohl ve stopách Ježíše Krista předávat bližnímu milosti lásky. Vždyť ví, že se jedná o plán, který vznikl z lásky k Bohu a je realizován prostřednictvím našeho milého Spasitele Ježíše Krista.

Buďte si vědomi milosti, že smíte být pod vedením svých duchovních průvodců prodlouženou rukou Boží a podílet se na díle osvobození. Samozřejmě pod záštitou naší milé Matky Marie, ve spojení s milým nebeským knížetem Josefem z N. a vedeni ve velké lásce a srdečnosti Božím duchovním světem.

Láska a mír ať je s vámi, uchovejte si vnitřní klid a mír!

*Ty jsi jako Boží dítě silnější než jakákoli nepříznivá pozemská situace.*

# *KRISTUS JE JIŽ VELMI BLÍZKO*

Moje vroucně milované děti, po boku milého Josefa z N. chci ve velké radosti a upřímnosti s vámi vyslovovat chvály. V tuto hodinu společně děkujeme, chválíme a velebíme nebeského Otce a Ježíše Krista za to, že smíme být u vás.

## Sdělení z duchovního shromáždění

Již víte, že můj milý pozemský syn nám umožnil, že jsme se směli společně s Josefem z N. a vysokými nebeskými bytostmi radit. Duchovní rada se intenzivně zabývala obtížnou, velmi obtížnou situací, v níž se lidstvo teď nachází. Současně ale bylo rozhodnuto – a tuto Kristem poskytnutou milost chceme s velkou radostí a vřelostí vložit do vašich srdcí -, že smíme společně s vámi prožít tuto oslavu Vánoc.

Diskutovali jsme o světové situaci, o důsledcích, bylo ale také s potěšením dohodnuto, že o vás bude nadále postaráno, abych vás jako vaše Matka, jako vaše patronka, mohla doprovázet, podporovat a pomáhat se probudit, produchovnět. Děje se to ve spojení s posly, které k vám posílám a kteří o vás tak láskyplně pečují. Kristus souhlasil, **protože jste byli v tomto obtížném pozemském roce, v této náročné světové situaci, útlaku, vystavěni výzvám, zkouškám, abyste se osvědčili!**

## V Kristově síti máte svůj prostor

Velké byly ty zkoušky. Ale Kristus – a to bych vám naplněna láskou chtěla vložit do vašich srdcí – pro vás v souladu s přáním Boha vytvořil ve své síti, o níž již rok víte, duchovní prostor. Jste si vědomi této milosti? A nyní, kdy smíte oslavit Vánoce, narození Ježíše Krista, narození mého pozemského syna, jsme vás spolu s mnoha vysokými nebeskými bytostmi pozvedli do tohoto sjednocujícího duchovního prostoru. Vnímejte to svým srdcem! Veliká je mateřská radost vědět, že jsme sjednoceni,

neboť my jsme v kontaktu s duchovními průvodci a obdržíme znamení, když někdo do tohoto prostoru vstoupí!

Jste vyživováni mnoha dary milosti, v tuto slavnostní hodinu vám je dáváme.

Uvědomte si – a to jste již tušili – děje se to v onom prostředí, do něhož vás pozvedáváme. Můžeme vás vyzdvihnout z tíže pozemské hmoty, která opět zhoustla, zatímco zde, v tomto místě je vám stále dodáváno jisté světlo. To je milost, veliká milost nebeského Otce. Děje se tak skrze mého milovaného pozemského syna Ježíše Krista díky jeho velké lásce k bratřím a sestrám!

## Kristus je již velmi blízko

Vězte, moje milované děti, starala jsem se s mnoha posly o vás jako vaše patronka, jako vaše milující Matka po celý rok. Byl těžký, ztížený výzvami, které nyní ze všech stran přicházejí. Můžete ale také cítit sílu mého milovaného Ježíše, sílu lásky Krista, který je vám, a to mi věřte, již velmi blízko! Shromažďuje své ovečky. A má radost, že vám smí v tomto láskou prosyceném duchovním prostoru poskytnout dary Světla, duchovní potravu. Vždyť sem přišlo mnoho vysokých nebeských bytostí, aby vás nyní ve velké lásce a upřímnosti společně podpořily, pozvedly.

## Předání vánočního požehnání

Vaše ke mně vyzařující srdce smí být bohatě, přebohatě obdarována. Vyprosila jsem mnoho milostí od svého kdysi pozemského syna, hodně síly a požehnání. Ty mohu do vás vložit, vždyť žízníte po duchovní potravě, po pohlazeních z Božího duchovního světa. To se také stane, neboť všichni vidíme vaše milující srdce.

Společně s milým Josefem z N. a mnoha Božími posly, kteří při této oslavě Vánoc v oddané lásce společně působí pro našeho Pána

a Mistra – tehdy jste ho nazývali rabbuni –, vám chci tuto mocnou sílu lásky předat jako vánoční požehnání. Vnořit hluboko do vašich duší. Ona pak společně s Kristovým světlem vaše srdce osvítí, záři navýší.

## Duchovní světlo přes celou Zemi i do hlubin temnoty

Požehnání chci poslat ke všem svým milovaným dětem, ať se tento bohatý proud milosti rozlije přes celou Zemi do všech srdcí. Nechceme na nikoho zapomenout, neboť moje mateřské srdce je plné lásky a milosti.

Pamatujeme i na ty, kteří jsou od Boha daleko, pamatujte na ně i vy, moji milovaní pomocníci Krista, pamatujme na všechny velkou silou lásky! Tou prosvětleme temná místa. Vždyť můj pozemský syn řekl: „Nikdo nemá chodit ve tmě!“ Světlo Kristovo, věřte, jeho světlo milosti je vyzařováno a proniká až do temných hlubin, kde tolik mých milovaných dětí chřadne! Děkuji, že na nikoho nezapomenete!

**Mnoho modliteb jsem směla přijmout na svém oltáři, díky vašemu vysílání světla jsem do svého depa obdržela mnoho sil lásky.**

Moji milovaní služebníci, velkou láskou a radostí chci v lásce Kristově dle Boží vůle naplnit vaše duše. Jako vaše Matka vás obklopuji teplem svého mateřského srdce, chci ho k vám vyzařovat, protože váš svět je studený, velmi studený. Všude se objevují strašlivé propasti, to již víte.

## Žehnání svíček

Než však o těchto událostech promluvím, s radostí požehnám všechny vaše dary lásky, které jste si plni důvěry připravili – ať to jsou obrázky, květiny nebo svíčky. Kéž vaše svíce září světlem Kristovým v tomto temném pozemském světě, září jako ukazatelé cesty k Bohu. Všechno je proniknuto a prostoupeno duchem lásky, duchovní silou, která – jak dobře víte a směla jsem vám to již říct – chce vším proniknout!

## Milujte, milujte, milujte!

S láskou, silou lásky všechno překonáte! Vzpomeňte si na má slova, když se cítíte v nesnázích, stísnění, zoufalí! Volejte mě, svou Matku, **jsem vybavena velkým množstvím pomocníků**, aby ve spojení s Josefem z N. a mnoha Božími posly nyní při útrapách pomáhali mým milovaným dětem. Mnozí mohou být zachráněni teplem mého milujícího srdce.

**Světelný paprsek Krista vás doprovází již mnoho let.** Kéž pronikne do vašich srdcí, kéž navodí vaši změnu! Vždyť Spasitel, můj milovaný pozemský syn, řekl: „Teď, když soužení narůstají, je do duší zapouštěno mnoho milostí, mnoho milostí světla skrze milosrdenství, skrze lásku milujícího Otce."

Proto vám neustále připomínám nejvyšší přikázání: Milujte, milujte, milujte Otce, nebeského Otce, nade vše každým vláknem svého bytí, milujte svého bližního i sebe sama! To je ono nejvyšší přikázání, na němž vše stojí!

Pamatujte, že vás v této složité světové situaci provázíme, podporujeme a posilujeme, pokud se – a to bych chtěla co nejdůrazněji vyjádřit – pokud se svou svobodnou vůlí odevzdáte milujícímu srdci Ježíše Krista a necháte vůli Stvořitele k vám a skrze vás projít! Duchovní svět Boží by na vás a skrze vás rád působil, vždyť jste již byli na tento tíživý čas připravováni!

## Nenechte se zlákat!

Mnozí mají někdy pocit, že by rádi tam a jinde získali informace… **Nebezpečí je však v tom, že vy nevíte, kdo vám toto vsugerovává, kdo má na tom zájem a snaží se vás uvést v omyl.**

Pamatujte na milosti, které vám poskytujeme! Respektujeme vaši svobodnou vůli, ale vězte, že rozmanitý duchovní svět inspiruje mnohé sourozence, kteří důvěřivě sugescím naslouchají a nechávají se ošálit.

Současná situace na Zemi je obtížná, ale mějte na paměti, že Kristus vás podpírá, pečuje o vás, miluje a vede! To chci ve své velké mateřské lásce vtisknout do vašich srdcí. Buďte každý den připraveni se nechat

pozvednout na duchovní cestě, aby mohla vaše obroda pokračovat, abyste byli posilováni v době, kdy se blíží útrapy.

## Také Matka Země se chce produchovnět

Víme, věřte mi, moji milí, co vás teď ještě sužuje. Pandemie! Mnoho propojených a propletených úrovní se všude stýká, mnohé se bude otevírat a vyjde na světlo světa. Musí to být, neboť Matka Země už nemůže nést břemeno, které je na ni navaleno. Je na pokraji odolnosti. A tak můj milovaný pozemský syn Ježíš Kristus přijímá od Stvořitele mnoho sil lásky a s mnoha posly z celého vesmíru usiluje o životaschopnost vaší Matky Země. Lidstvo na své chybné cestě má rozpoznat její strádání, i ona se musí očistit, od mnoha škodlivin osvobodit. Ráda by také uskutečnila vzestup, proces produchovnění a ona jej i provede. Takový je zákon, zákon prozřetelnosti.

## Avizované duchovní prozření se blíží

Moji milí, byli jste upozorňováni na to, že na pozemské scéně proběhne rozsáhlé duchovní probuzení, čas v útrapách pokročil! Vše stojí již s koncentrovanou silou přede dveřmi!

## Potřebujeme vás

Při této oslavě Vánoc vám chci opět připomenout vaši svobodnou vůli, čistou mysl a sílu lásky, které v sobě nosíte. Můžete mnohé dosáhnout, ale prosím, kontrolujte, kontrolujte, kontrolujte! A prociťte v sobě: Budeme vám pomáhat v blížících se obtížích, na které vy a mnozí další pohlížíte se znepokojením. S ohledem na započaté vlivy žádám svého milovaného pozemského syna, abyste se nechali vést dle Boží vůle. **Proste a modlete se, modlete se za milost, modlete se za odpoutání od všeho, co lidem k duchovnímu vývoji nepomáhá!** Důvěřujte mi, prosím, svou čistou myslí a silou lásky, jsou to mocné síly.

A nebojte se, milovaní, nebojte! Máte záruku, že budete vyzdviženi do duchovního, produchovněného stavu a vyživováni, abyste mohli vašim prosícím sourozencům v pokoře a hluboké lásce sloužit učením

lásky Ježíše Krista. Setkávejte se s nimi s laskavostí, milosrdenstvím a s otevřeným srdcem, aby můj pozemský syn díky těmto otevřeným srdcím mohl vstoupit. Potřebujeme vás a děkujeme!

A vězte, moji milí, žádala jsem, aby v této slavnostní hodině ke každému z mých dětí přišlo požehnání mého pozemského syna a dotklo se jej! Pokud někteří ještě nejsou vnímaví, pak je pro ně připraveno na dobu, až se otevřou. Požehnání, kterého se vám v hojné míře dostává, působí po celém světě jako ukotvení síly lásky Ježíše Krista.

## Vánoční dárek

Ráda bych vložila klid a mír Vánoc do vašich srdcí, vánoční světlo mého pozemského syna. Naplněni díkem za všechny milosti lásky budeme teď společně chválit a velebit Boha, našeho Tvůrce za to, abych se o vás směla jako patronka nadále starat.

*Děkuji ti, milovaný nebeský Otče, v této slavnostní hodině, že všichni sourozenci* ***jsou stmeleni světlem Krista!*** *Děkuji, milý Spasiteli Ježíši Kriste, že smíme sloužit, sloužit ve velké lásce!*

Také milý vysoký nebeský kníže Josef z N. vám vkládá své požehnání do vašich milujících srdcí a má radost z vašeho snažení, z vaší usilovné duchovní práce v pospolitosti dle Boží vůle. Ovoce, ovoce máte získat prací, duchovní plody sbírat v této obtížné době na Zemi, vždyť jste drženi, vedeni a neseni!

*Děkuji také mnoha Božím poslům, kteří se tak láskyplně starají a vedou vás. Velký dík patří mnoha, mnoha duchovním průvodcům, kteří slouží v Kristově poli oddaně a s láskou!*

*Moji milovaní, rozevřela jsem svůj modrý ochranný plášť přes vás všechny i přes celou Zemi. Vězte, chráním vás a nesu! Společně s milým Josefem vás držíme! Pamatujte na to. Držím vás poutem lásky svého mateřského srdce!*

Velká je radost, že jsem směli být v této vánoční hodině z pověření Krista a ve vůli Stvořitele, našeho milujícího, milosrdného, soucitného Otce, u vás!

# *KNIHA MOJE ZÁŽITKY S BOŽÍMI ANDĚLY*

Náš milý prostředník obdržel žádost od mého milovaného pozemského syna Ježíše Krista, aby sepsal své vzpomínky. Pustil se s velkou láskou do práce, aby dílo milosti, které od něj Kristus požadoval, vydal pro pozemské sourozence formou knihy. Duchovní milosti, které jsou v ní obsaženy, poslouží lidem k jejich vývoji. Tak to můj syn oznámil přes Josefa z N.

A nyní vám smím poslat radost, velikou radost Josefa z N. z této knihy, z této duchovní knihy do vašich srdcí. Také já vám dávám požehnání Matky. Přes tyto naše energie bude do ní — do tohoto duchovního jmění — vcházet Kristův paprsek …

Nechť se tak vytvoří duchovní síť, která pomůže mnoha lidským sourozencům se duchovně probudit. Ať přispěje k růstu a otevření duchovního vědomí čtenářů!

Věřte, duchovní svět jásá, že kniha mohla být věnována jako vánoční dárek (pozn. red.: Kniha v německém jazyce vyšla v listopadu 2020.). Bude předávána dál. Spolu s milým Josefem z N. mám radost za toto podařené dílo, bude silně oslovovat srdce lidských dětí.

## Most světla od Krista k lidským dětem

Nyní se loučím, mám radost z tohoto společně stráveného času, z tohoto setkání, na který jste se, a to my víme, připravovali, ladili. A vy byste měli vědět, že i my jsme se na tuto oslavu Vánoc s vámi všemi těšili. Proběhla v milující hřejivé atmosféře, kterou pozemský svět, lidstvo, v současné době nezná.

Vězte, že v tomto – jak pozemsky říkáte – chaosu Kristus staví přes vás a přese všechny, kteří se otevřou k lidským dětem, světelný most!

Velký je jásot, veliká je radost, neboť víme: Kristus je vítěz!

Důvěřujte dobrému pastýři, který již své ovečky shromažďuje!

Nyní vás smím svým mateřským požehnáním v lásce propustit.

Pamatujte, že jste hlídáni a chráněni! Milý Josef z N. a já, my oba, se s vámi loučíme. S láskou a díkem. Mír ať je s vámi, moje milované děti!

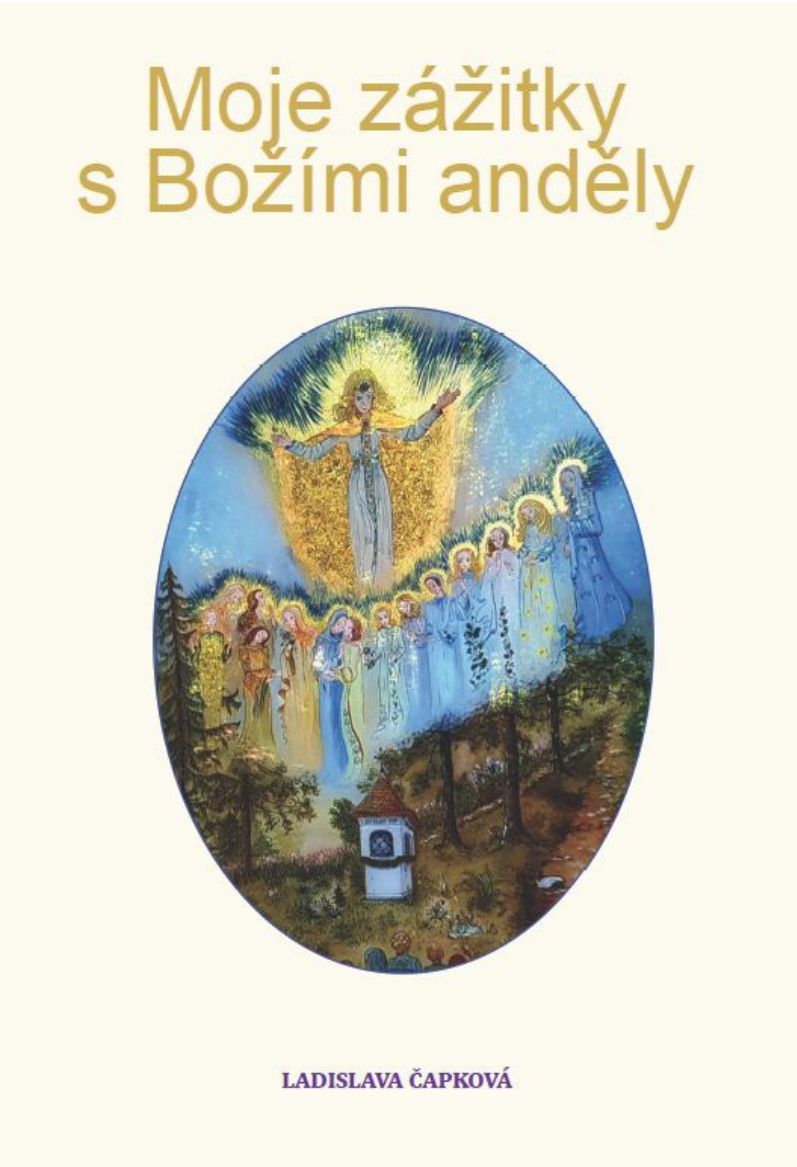

# *VYLADĚNÍ NA VELIKONOČNÍ OSLAVU*

S radostí a poděkováním vás chceme co nejsrdečněji přivítat a společně oslavit velikonoční čas. Děkujeme za vaši přípravu a milující otevřená šťastná srdce. Způsobily, že jsme vám opět mohli s mnoha Božími posly a duchovními průvodci pomoci se vyzdvihnout do našeho společného duchovního prostoru. Radujete se, a to nás těší.

*Děkujeme, že smíme při této duchovní velikonoční oslavě společně slavit ve vzpomínce na tebe, nejmilejší Spasiteli Ježíši Kriste, svátek lásky, míru, vzkříšení a osvobození.*

Všichni jste milované děti Boží, které jste se již vydaly na cestu! Vždyť jste řekli: „Ježíši Kriste, následuji tě!“ Víme, že jste se horlivě a s láskou připravovali.

Také milý duchovní bratr František z A. vás upřímně zdraví a říká, že chce ze svého srdce nechat zářit svůj oheň lásky do vašich srdcí. Jsme tedy jménem Krista a z jeho pověření v této vibrační síle všichni spojeni. Děkujeme za to!

Milí sourozenci, bylo nám dovoleno vás vyladit a připravit na naši milující Matku. Těšíme se z její přítomnosti. Také vysoký nebeský kníže Josef z N. je přítomen svou silou lásky.

*Nehledejte Krista mimo vás, neboť on čeká před vašimi dveřmi na to, až je najdete a otevřete mu.*

# *VELIKONOČNÍ POSELSTVÍ KRISTA*

S chválou Boha a s nejhlubším poděkováním mému milovanému pozemskému synu Ježíši Kristu vám mohu láskyplně vložit do vašich srdcí velikonoční poselství k oslavě lásky a osvobození. Smíte skrze mě jako vaši Matku za přítomnosti a s pomocí milého Josefa z N. obdržet Kristův paprsek, tedy jeho duchovní vibraci lásky.

Dobrý pastýř řekl: „Kdo chce být mým učedníkem, ten ať vezme svůj kříž a následuje mě!“ Díky vašemu jednání v pokoře, pokání a nezištnému uplatňování jeho učení lásky k bližnímu může docházet k neustálé duchovní změně.

Osvobození vykonané Ježíšem Kristem vítězstvím nad protivníkem se uskutečnilo za pomoci archanděla Michaela a jeho legií a mnoha Božích poslů. Proto se můžete nyní i vy jako jeho milovaní věrní pomocníci na Zemi osvědčit a podílet se na jeho díle osvobození.

## Kristus skrze svůj paprsek sděluje

*„Moji milovaní bratři a sestry! Jako váš dobrý pastýř vás shromažďuji v době, kdy se naplňuje to, co jsem předpověděl. Slova pravdy byla po dlouhou dobu oznamována mými posly prostřednictvím mnoha proroků, hlásali je s láskou, oddaností a dodnes tak činí.*

*Díky vaší dobrovolné nesobecké službě k naplnění vůle nebeského Otce jsou do vašich srdcí z mého pověření a vůle Nejvyššího, Otce lásky, moji milovaní věrní pomocníci, zapisována a upevňována slova pravdy.*

*Na pozemské scéně se odehrává obrovské množství otřesů a nekalostí. Vy ale myslete, mluvte a pracujte tak, jak vám radí milující srdce! Protože cítíte, že dostáváte velké milosti!*

*Moji milovaní, vy, kteří toužíte po připojení ke mně, obracejte se na mé milosrdné srdce, vnímejte pouto lásky, jež nás spojuje! Pro obdržení*

*milosti pokorně, radostně a s láskou vytrvale pracujte. Tehdy může duch Boží lásky skrze mě uskutečňovat neustálé duchovní změny. Pokud oddaně a v pokoře používáte svou svobodnou vůli, budete z původního zdroje proniknuti všeobjímajícím duchem lásky. Porostete skrze mou síť do stále se rozšiřujícího prostoru mého, tedy Kristova pole vědomí.*

*Každý podle práce na sobě jste individuálně vedeni a podporováni. To mějte na paměti!*

## Buďte si vždy vědomi mé lásky a blízkosti!

*Moji věrní pomocníci na této stále obtížnější pozemské scéně – můj duchovní příchod je blízko! Koneckonců je můj duchovní předchůdce dnes jako tehdy již po mnoho let ve své misi aktivní! Také vy, milí bratři a sestry, jste po mnoho let nezištně sloužícími posly duchovně vyživováni a je o vás vaší patronkou Matkou Marií a ve spolupráci s milým Josefem z N. pečováno.*

*Všichni, kdo se již otevírají a slyší mé milující volání, se mohou probudit, projevit v pokoře a radosti svou lásku k Bohu, k bližnímu a k sobě samému! Vždyť vše je založeno na tomto nejvyšším přikázání! Jako váš pastýř znovu opakuji: „Milujte se navzájem tak, jak jsem já vás miloval!“*

*Upevněni a ukotveni v této pravdě máte možnost sklonit hlavu před Tvůrcem. A jak jsem vám již oznamoval, jednoho dne budete se mnou všichni sedět u stolu v domě našeho nebeského Otce a radost z návratu vroucně milovaných dětí domů bude převeliká.*

*Moji milí bratři a sestry, moji věrní pomocníci na Zemi, zanechávám vám na Zemi pokoj a mír a dávám svůj klid! Věřte a důvěřujte, neboť* ***jsem u vás po všechny dny až do konce této etapy!****“*

*

Milované děti! V nejhlubší lásce, pokoře a poděkování buď veleben náš milující nebeský Otec! Ve velké radosti jsem směla toto milostiplné, světlem proniknuté velikonoční poselství svého milovaného pozemského syna Ježíše Krista vyzařovat do vašich srdcí a společně s ním jsme směli sedět u stolu, abychom přijali velikonoční pokrm, duchovní chléb života.

Mír s vámi, moje milované děti! Uchovejte si ve svém nitru velikonoční duchovní klid!

*Ó, můj Tvůrce, jak oddaný jsem Tvé nekonečné lásce! Směl jsem se dychtivě učit, že láska znamená konat tak, jak Ty si přeješ, aniž bych čekal dík, chválu či něco navíc.*

*Láska znamená v dobrém myslet a mluvit o člověku, který nedobře mluvil, činil a chtěl. Láska je jiné slovo pro odpuštění – všemu a všem. Milovat znamená nezištně darovat a netoužit brát.*

*Láska je zdroj svobody, statečnosti i pokory a příčina odumírání temných stránek malého lidského já.*

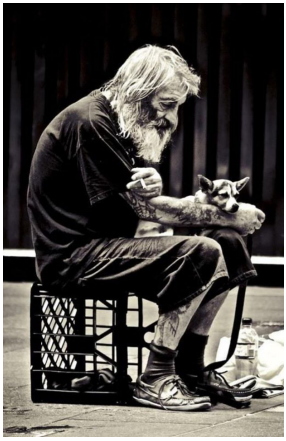

## *VÝZNAM OČISTY*

Ať je s vámi Boží požehnání a mír našeho Spasitele Ježíše Krista!

Duchovně sjednoceni se chceme v této slavnostní velikonoční hodině připojit: V pokoře chválíme Boha a děkujeme s horoucí láskou našemu Pánu a Mistru, dobrému pastýři Ježíši Kristu a naší milované Matce Marii za přítomnosti Josefa z N. To mě naplňuje radostí a blažeností a zajisté i vás. Je to tak, viďte?

Velké utrpení, které Ježíš Kristus dobrovolně ve své nezištné oddanosti přijal, neumím slovy popsat. Podobně jako jeho lásku k bratrům a sestrám.

Každému, kdo se na něj s oddaností obrátí, chce skrze Boží posly pomoci a sloužit – předpokladem však je, že se snažíte a na pomoc jste připraveni.

Mnozí z vás namítnou: „Jenže to je tak namáhavé a vůbec to nekončí!“ To máte pravdu, ale my, Boží poslové, jsme v péči o vás povzbuzováni a v pomoci neúnavní. A snažíme se ve vás náš láskyplný oheň ukotvit.

Přijímejte duchovní pravdy od našeho Spasitele, protože on vás chce obdarovávat. Tato slavnostní velikonoční hodina září a je prostoupena jeho přítomností a milosrdenstvím. S pokorou a radostí slavme společně, aby skrze vaši oddanost i ve vás nastalo duchovní zrození, proměna a osvobození.

Pamatujte, že je důležité svědomitě provádět očistu duše, vždyť **Kristus chce ve vás působit!** Vaše duše mají být stále čistší a světlejší! Kéž tuto informaci převedete do pokorného konání dle Boží vůle. Pak jste opravdoví pomocníci Krista na Zemi.

Mnoho z nás Božích poslů chodilo v pozemském šatu po Zemi, víme tedy o těchto těžkostech z vlastní zkušenosti. Problémy v současné době přibývají, proto vytrvale pěstujte důvěru v nás a pracujte na své silné víře! A ještě milujte! Hodně milujte! Jak praví Spasitel: „Milujte se navzájem tak, jako jsem já vás miloval!“ Nenechte se odvádět vnějšími okolnostmi. Vždyť byste potom museli všechno napravovat! Zodpovídáte si za své myšlenky, pocity, slova a skutky. Pokušitel má v hledáčku zejména vás, následovníky, to mi věřte! Ověřujte a kontrolujte veškeré své konání a vše, co na vás zvenčí působí. Nechte se vést srdcem a naslouchejte svým duchovním průvodcům.

S vroucí láskou a radostně společně chválíme našeho nebeského Otce a dobrého pastýře Ježíše Krista. My, Boží poslové, společně s mnoha anděly a pomocníky se radujeme, že v této milé duchovní společnosti smíme pod vedením Matky Marie a Josefa z N. sloužit. Kéž toto velikonoční požehnání přinese hodně ovoce! Děkujeme, že jsme vám směli předat velikonoční milost a také chceme do vašich srdcí vtisknout své požehnání a radost, radost, radost.

# *PRINCIPY UČENÍ NA ZEMI*

Děkujeme našemu milujícímu nebeskému Otci a Ježíši Kristu, že smíme být ve velké lásce pod patronátem naší milující Matky Marie a ve spojení s vysokým nebeským knížetem Josefem z N. opět všichni propojeni. Je zde také přítomno mnoho vysokých bytostí světla a dostavilo se ještě mnoho dalších.

A v duchovním prostoru, spojeni s vámi, jsme ještě propojeni s naším dobrým pastýřem Ježíšem Kristem. Smíme slavit Velikonoce, svátek osvobození a vzkříšení, milostiplný svátek lásky.

## Pozemský život Magdalény

Když sloužíme, pak v nás Kristovo milující, laskavé, milosrdné srdce rozněcuje světlo lásky.

Já, malá Marie Magdaléna, jsem směla s radostí, láskou a upřímností v pozemském šatu následovat Ježíše Krista jako jeho učednice. Milí sourozenci, uvědomte si, že i vy jste se do této pozemské doby inkarnovali s přáním, abyste milému Spasiteli prokazovali svými činy věrnost! Buďte si svého daru služby plně vědomi!

Když mě milý Ježíš očistil, pociťovala jsem v oněch dobách po jeho boku velikou radost. Dostala jsem tolik darů milosti! Rozzářilo se ve mně světlo Kristovy lásky a dodnes je v mém srdci pevně zakotveno. Směla jsem cítit sílu lásky, kterou ke svým bližním choval a vyzařoval na ně. Také ji nosím v sobě.

Když jsem se v pozemském šatu po jeho boku duchovně probouzela, byla jsem v péči nejmilejší matky Ježíšovy, Marie. Mateřsky mě opatrovala, pomáhala čistit duši. Prosvětlovala jsem se a vše, co ve mně bylo temné a zdeformované, jsem po jejím boku mohla vynést na světlo Boží. Ježíš o rodící se dobrotě a lásce v mém srdci věděl a já se směla rozzářit silou jeho lásky.

Milostiplné světlo, které jsem mohla přijímat, jsem po boku Ježíšovy matky navyšovala, má duše se směla těšit z její blízkosti, sloužit, spočinout, růst a zrát. Již v pozemském šatu jsem byla zaplavena a prozářena silou lásky našeho drahého Spasitele, takže moje duše toužila po jeho lásce. Také učení, které jsem obdržela, jsem mohla po jeho boku a po boku matky Ježíšovy nechat v sobě zrát.

## Principy učení na Zemi

Velká je moje láska k vám a já vám chci světlo lásky, které jsem směla přijmout, předat. Aby se i vaše dušičky mohly očistit od všeho, co vám na cestě k Bohu neslouží! Duchovní světlo dokáže vstřebat a přeměnit vše, co jste ochotni uvolnit. Ovšem v případě, že jste se poučili!

Bolestí, utrpením, které ve vás zapustily kořeny, jste si zatemnili duše. Znamenají uvěznění, disharmonii, ovšem jakmile jste schopni poznat, jaké nectnosti se ve vás rozšířily, rozpustí se. To je princip učení na Zemi. Také to, že každý den zažíváte bolest, kterou jste si negativními myšlenkami, slovy, činy nebo pocity způsobili, co jste v nevědomosti předávali dál. Jenže tak se chová potemnělá duše.

Den za dnem se setkáváte se svou vlastní setbou. Moji milí sourozenci, žijte v láskyplných myšlenkách, slovech, činech, v harmonických pocitech, rozvíjejte sílu lásky. A buďte připraveni se v sebekázni láskou stále vědoměji učit, aby vás stále více oddělovala od těžkého břemene pozemské hmoty.

S každou dobrou vlastností, kterou opět získáte, se stáváte lehčí a prosvětlenější, protože ve vás stále více září Kristovo světlo lásky. Pokud se na něj naladíte a upřímně, pokorně rozjímáte, je ochoten vám pomoci se čistit. Také my, Boží poslové, vám s tím chceme s pomocí

vašich duchovních průvodců pomáhat. To jsem směla v pozemském šatu po boku milého Spasitele prožít. Naučila se rozjímat, dobrat se ke svému skutečnému já. Byl to ale tvrdý proces, to mi věřte, neboť vnitřní bolestivé zatemňující závěsy tomu brání tím víc, čím více se člověk kloní k negativnímu.

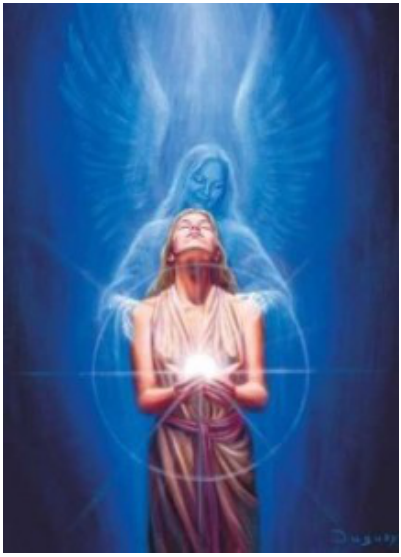

Abyste nevyživovali své disharmonie, obracejte se ke světlu, kontrolujte myšlenky a pocity. Přinuťte se k hlubokému dýchání, vdechujte pozitivní, milující, duchovně zaměřené a láskou prostoupené myšlenky a slova! Hlavně však dělejte skutky nesobecké lásky! Vaši duchovní průvodci vás povedou, budete rozšiřovat vědomí, takže poznáte jejich inspirace!

Buďte ochotni dávat – neboť sloužit Kristu je duchovní síla. Je milost smět se toto v pozemském šatu dozvědět! V této vibraci se pozvedáváte.

Mějte na paměti, že každý dobrý čin, každá dobrá myšlenka, každé dobré slovo, každý dobrý pocit v této době obratu plné výzev je zesilován velkou silou lásky Matky Marie, drahého Spasitele a námi všemi. Díky vaší láskyplné ochotě je pak do vašich duší vloženo světlo milosti, mnoho světla, abyste mohli být nadále svému bližnímu nápomocni.

Je to duchovní proces, moji milí, v němž jste směli po mnoho let růst a zrát, stále se utvářet. Nechte se vést svými duchovními průvodci a buďte si vždy vědomi toho, že my, Boží poslové, smíme v lásce, pokoře a radosti sloužit!

*Jděte cestou odvahy s Ježíšem Kristem! Následujte jeho stopu, neboť vede přes seberozvíjení k dokonalosti!*

# *SATAN PŘEKRAČUJE SVÉ HRANICE*

Kéž ve vás plane skrze vaši oddanost Kristovo světlo, neboť během velikonoční oslavy proudí v hojnosti dary milosti.

Náš drahý Spasitel otevřel duchovní bránu, která byla před naším osvobozením zavřená. A každého, kdo chce následovat Ježíše Krista, musí Satan propustit. Domluva zněla, že jim sice cestu zpět může ztěžovat a uvádět je do pokušení, ale následovníky Syna propustit musí! Jenomže jeho překračování mezí se množí, porušuje i zákony lásky, mnoha lidem zatemňuje rozum a vede je na scestí.

Kristus tedy potřebuje rybáře lidí. Pamatujte, že Spasitel proti jeho porušováním působí silou lásky, on stojí na straně lidstva. A vy mu jako rybáři pomáháte na úzké kamenité trase doprovázet duše skrze otevřenou bránu. Máte jich mnoho ulovit a přivést domů. Toto procesí, ano, to je váš pozemský výraz, toto široké dlouhé procesí máte vzít na duchovní cestu s sebou. To vám naplní srdce silou, láskou a radostí, a to chceme dělat co nejčastěji. Boží požehnání ať je s vámi a uchovejte si ho.

*Duchovní očista vás posune od duchovní temnoty do světla věčné existence. Podporuje proměnu nejistoty v jistotu. Osvobozuje od mnohého tělesného a duševního trápení a vede k prožívání štěstí. Naplňuje vás přes veškeré vaše snahy o prodloužení pozemského života duchovním bohatstvím, které se týká jistoty o nepomíjivém zářivém nadzemí.*

# *PODÍLET SE NA OSVOBOZOVÁNÍ*

Ve velké důvěře a radosti chci s vámi oslavit tuto slavnostní hodinu.

*Velmi ti děkujeme, nejmilejší Otče, nejmilejší Ježíši Kriste, můj milovaný pozemský synu, že jsem vás, moje milované děti, směla doprovázet, zásobovat, zahřát srdce a naplnit je silou lásky, svým teplem lásky.*

Tyto milosti můžete vnímat! Máme s milým Josefem z N. radost, že vás smíme zahalit velkou silou a vzářit ji do vás. Mnoho sourozenců nyní s vámi slaví v duchovním prostoru Kristovy sítě. Kristus vás chce obdarovat, hojně darovat milosti velikonočního míru a velikonočního požehnání.

Urovnal vám obtížnou cestu k osvobození, i když je často pořád náročné jí v pozemském šatě dosáhnout. Ale pamatujte na sílu lásky! Obklopuje vás díky vašemu dobrovolnému rozhodnutí. „Vezměte svůj kříž a následujte mě!“ A vy odpověděli: „Ano, Ježíši Kriste, následuji tě!“ My vaši ochotu vidíme, je již zakotvena ve vašich srdcích.

Kristus proto u vás stojí blízko, velmi, velmi blízko. A síla jeho lásky napájená z Božího nevysychajícího zdroje může skrze vás působit a zářit!

Nejen dnes jste obklopeni mnoha Božími posly, nezapomeňte na to! Pokud se cítíte osamělí, smutní či opuštění, o to **s větší silou volejte své duchovní průvodce!** Můžete být přece jimi vedeni, jsou prodlouženou rukou Boží. Slouží v Kristově síle a pod mým patronátem. Vy to sice víte, ale když znejistíte, často na to zapomínáte. Ve všech životních situacích, nejen v tísni nebo nouzi, uchopte ruku toho svého. On vás ponese, povede, pomůže vám se zvednout! A využívejte duchovní prostor, do něhož s ním můžete vstoupit.

V tomto velkém společenství nyní ti, kteří přišli s námi, působí a vysílají záři do vašich srdcí. To je milost Stvořitele, jenž vám pomáhá. Budete tak naplněni silou naší lásky a vaše srdce žíznící po lásce, bezpečí a duchovní potravě se nasytí. Toto jsou dary milosti, pravda zapsaná do

vašich duší, abyste mohli být stále více vedeni k duchovnímu oživení a produchovnění.

Pokud se co nejupřímněji snažíte, bude moci můj milovaný pozemský syn vaše **disharmonie přeměnit díky tomuto přístupu lásky.** Věřte mi, to jsou milosti, které smíte na ztížené pozemské scéně nyní ve zvýšené míře obdržet!

Vnímejte teplo, klid, bezpečí, které vám v tomto čase poskytujeme, aby se ve vás probudila síla, kterou jste schopni bratrům a sestrám předat. To vám Ježíš Kristus na obtížném pozemském putování ukázal. Urovnal cestu lásky. Do takové oddanosti smíte vrůstat svou vírou, zapojujte ji a posilujte, potřebujete to, protože na náročné scéně Země se již začalo objevovat to, co vám bylo ukazováno a co je čím dál zjevnější!

Mějte odvahu a důvěřujte ve vedení a lásku Božího světa. Jste směrováni dobrým pastýřem, který své ovečky mocnou silou lásky drží při sobě! Jděte přímou cestou, nenechte se odlákat, neboť **svůdce vás chce porazit vašimi zbylými slabostmi a snaží se vás odklonit od přímé cesty**! Jenže Ježíš Kristus je vítěz! V jeho bezpečí, v jeho síle jste neseni, když na vás negativní síly tlačí a koncentrovaně útočí! A to je v této době běžné.

Mějte důvěru, neboť duchovní svět Boží se vás snaží v této rodině lásky držet pohromadě! Milosti, které vám dáváme, rostou, vnímejte je, protože útrapy jsou na pozemské scéně veliké a zvětšují se. Pamatujte, jste vyzbrojeni a vtaženi do sítě lásky, do pole mého milovaného pozemského syna!

## Velikonoční požehnání

Nyní vysílám mnoho darů milosti, sílu požehnání, kterou jsem směla přijmout od svého milovaného pozemského syna. Tato síla ať je skrze mne vložena do vašich otevřených srdcí. Velký je koš darů, mnoho je toho, co smím darovat! Požehnání posílá i milý Josef z N. ve spojení s mnoha přítomnými posly. Také sourozenci, kteří již opustili tento pozemský svět, plní vaše srdce, protože tuto sílu potřebujete.

**Kéž síla požehnání milého Spasitele, velikonoční mír, velikonoční milost proudí do všech vašich srdcí! Nechť jsou všichni zásobeni silou Kristovy lásky tak, jak si přeje Bůh!**

## Výzva k modlitbě za sourozence vzdálené od Boha

Velmi mě bolí, když vidím, kolik mých dětí ještě bloudí v nejhlubších slujích se spoutaným vědomím. Vylít bych chtěla proud milosti požehnání i na ně! Zvětšujte ho i vy, kteří jste ochotni se za ně modlit!

Vyzařujme společně proud milosti, požehnání do srdcí dětí, jež jsou daleko od Boha, aby se obruče kolem jejich srdcí rozlomily a mohla do nich začít proudit zářivá síla mého milovaného pozemského syna! S každou modlitbou, kterou věnujete ubohým duším a duším vzdáleným od Boha, vašim milým bratrům a sestrám, působí zvýšená síla požehnání. Všichni smíte pomáhat prolomit pancíře vysílanou silou lásky! Tak to je.

**Když se modlíte, nacházíte se v zářivé síle, proto proste a modlete se vroucně, neboť i to je součástí osvobozovacího díla** Krista. Na něm se podílíte!

Děkuji za sílu lásky, kterou jste schopni a ochotni vyzařovat na všechny mé milované děti, vaše bratry a sestry.

## Žehnání chlebů

Při vzpomínce na Ježíšovu Poslední večeři vám chci požehnat vaše s láskou připravené předměty a chleby. Pronikne jimi skrze Krista zářivá síla požehnání nebeského Otce. Bude vložena do chlebů, takže až si je vložíte do úst, vstoupí do vás. Neboť on je v tomto duchovním kruhu blízko, je ve vás, je u vás!

Kéž vás to uvede do radostné vibrace! Milý Spasitel vám podá pomocnou ruku, pokud se mu v pokoře, lásce a oddanosti otevřete! Jako jeho pomocníci dostáváte požehnání a sílu lásky, abyste je předávali dál. To je princip nezištné služby, podstata cesty vzestupu a záruka návratu.

Jste vedeni dobrým pastýřem do Otcova domu. Tam máte příbytek, a to vy víte. To je zapsané ve vašich srdcích, to je pravda, a ta – jak řekl Ježíš Kristus – vás osvobodí!

## Protiklad a nadcházející doba

Na pozemské scéně nyní protiklad nabízí vše, co je v jeho

možnostech, neboť ví, že čas jeho působení končí a bude muset Zemi se svou družinou opustit. Vysílá stále víc těch temných, aby sváděli lidi. Mějte však na paměti, že i oni jsou milované děti Boží, nejsou ale obklopeny láskou, nýbrž temnotou. Všichni jsou děti Boží a Bůh, milující Otec, má rád všechny stejně.

Kdo však nenásleduje Boží zákony, musí později snášet to, co mu jeho velké i malé přestupky způsobily. Každý, kdo zákony porušuje, ale je ochoten se v lítosti a pokoře vrátit domů, musí všechno napravit. Tvůrce je ve své moudrosti a lásce spravedlivý. Pamatujte ale také na milosrdenství a lásku Otce i mého milovaného pozemského syna! To vše jsem vám nemohla zamlčet, vždyť už vše začalo a účinky rostou.

Také **Matka Země se ve své velké bolesti otvírá,** aby se uvolnila od tíživé zátěže. To jsou závažná fakta, ale byli jste na vše desítky let připravováni.

Ve své víře a důvěře jste neseni a živeni silou Boží a Kristovy lásky! Pod mojí záštitou jste působením Josefa z N. a mnoha Božích poslů také vyživováni pro své bratry a sestry. Protože útrapy porostou, proste jménem Krista co nejvroucněji Otce o zmírnění dopadů pro lidstvo a Matku Zemi! **Očistný proces již v plné intenzitě započal.**

## Být majáky pro lidstvo

Moje milované děti, snažte se zvýšenou měrou, a to i přes den, ladit do prostoru Kristovy sítě a jako pomocníci Krista se spojovat s milujícím srdcem mého milovaného pozemského syna! Díky své důvěře budete nasyceni a obdržíte sílu.

Globální pandemie, jak ji nazýváte, má svoji příčinu a tu je třeba teď nést. Bojí-li se lidé, pak jim prosím dodávejte stabilitu. Máte být majáky vysílajícími vibrace lásky! Vždyť láska vše překoná a dokáže měnit vibrace!

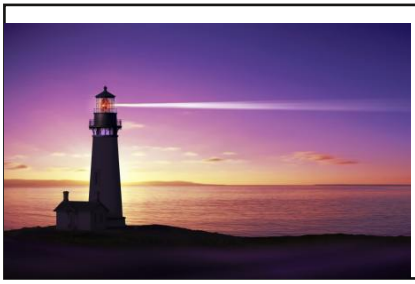

Na Zemi svítí majáky, aby lodě nezbloudily. Podobné je to v duchovním. Vibrační sílu máte jako světelná vlákna

vysílat k vašim milovaným bratrům a sestrám. **Vlákna mají být pevná a stabilní, musí sílit, zmnožovat se, neboť přes ně jsou Božím světem živeni sourozenci.** Je milost toto vědět a vězte, že vám těmito úkoly důvěřujeme, protože se snažíte rozvíjet duchovní pevnost.

*

Buďte odvážní, zůstávejte v důvěře a lásce – však vám řekl Spasitel: „Milujte se navzájem tak, jak jsem já vás miloval!“ A nejvyšší přikázání nechť stále z vás tryská - řeknu to pozemsky: „Otče lásky, vroucně a každičkým vláknem svého bytí tě miluji. Miluji také svého bližního a sebe sama.“ Toto nejvyšší přikázání ať vás naplňuje, krok za krokem nechť vás produchovňuje!

Známe oblast úkolů každého jedince a víme, že se v této těžké situaci světového zlomu snažíte.

Láska vše překoná! S největší intenzitou jste prozařováni, neseni, drženi a stabilizováni láskou nebeského Otce, Spasitele, také mojí, láskou milého Josefa z N., kterou vás všechny ve spojení s Božími posly prostupujeme. Tak jednejte i vy vůči svým bratrům a sestrám, mým milovaným dětem.

Volejte mě, pokud budete v potížích, a **buďte si vědomi, že je o vás postaráno!** I milý Josef z N. vás chce zahalit do svého pláště lásky.

V této milostiplné velikonoční hodině se loučím pozdravem lásky ze svého srdce a svým požehnáním. Láska a požehnání Otce ať je s vámi a také mír Spasitele, jenž řekl: „Pokoj vám zanechávám a svůj klid vám dávám!“

*Představuji si, že myslím, cítím a konám jen to dobré, to nejlepší pro ostatní a pro sebe!*

# *O VDĚČNOSTI*

My, vaši duchovní učitelé, nečekáme na váš vděk. Ale chceme, abyste se vy vděčnosti učili, protože pro každou vyvíjející se duchovní bytost je nutná. Svůj dík směruj na Boha, my ho nepotřebujeme. Nám stačí, když najdeme někoho, kdo je schopen odpovědi. Dáváme ti klíč – pokud ho použiješ, otevřeš zásobník všeobjímající lásky. Jsme vděčni za každou bytost, která se na nás obrátí.

Díky však vznes ke Stvořiteli. To On je ten, kdo se k tobě sklání, aby ho od tebe přijal. My ho nečekáme. Naším úkolem je vám sloužit z lásky. Chceš-li se coby pozemský člověk duchovně vyvinout, dáme ti vědět, že můžeš počítat s naší pomocí, pokud ses naučil vděčnosti. Pak s tebou souzníme.

*Děkujte co nejčastěji svému nebeskému Otci, protože pokud dík za pomoc a dobré skutky nevyslovíte, zmeškáte coby dítka Boží jednu ze svých nejvýznamnějších povinností. A tím si často nevědomě blokujete most ke Stvořiteli.*

# *NEVĚDOMÝ LISTONOŠ*

V: vedoucí, D: duše

D: Když je tam pes, nejdu dovnitř. Haló, je tam pes?

V: Ne, tady žádný není.

D: Díky Bohu. Dobrý den!

V: Dobrý den! Kdo mě to zdraví? Já se jmenuji Otto, pokud mě chceš oslovovat jménem.

D: Můžu ti říkat jménem?

V: Ano.

D: Já jsem Rudolf. Ale je mi trapně, protože jsem ti nic nepřinesl. Nevím, proč mě sem poslali. Jsem totiž listonoš, víš? Ale dopis pro tebe nemám.

V: Možná bylo pro tebe zapotřebí sem přijít.

D: To nevím, ale řekli mi, že tak mám učinit. A teď nevím, co tu budu dělat.

V: Trvá už delší dobu, že nemáš poštu, nebo se to stalo teprve dnes?

D: Až dneska. Ale něco je mi divné. Zazvoním u dveří, lidé otevřou, rozhlížejí se, mě si nevšimnou, a když jim podávám dopis, zabouchnou dveře. Rozumíš tomu?

V: Vysvětlím ti, proč tomu tak je.

D: A víš, co se mi ještě stává? Pokud lidé mají psy, tak ti na mě štěkají! Znáš i na to odpověď?

V: Ano, znám. Ti lidé tě opravdu nevidí. To je, viď?

D: Nevidí mě? To je divné.

V: Hned ti to vysvětlím.

D: A proč štěkají psi?

V: Ti tě vidí.

D: Oni mě vidí?

V: Ano. Jaké je podle tebe dnešní datum?

D: 11. února 1987.

V: Musím ti říci něco, co tě udiví. Dnes je totiž 15. září 1989. Tehdy se pro tebe zastavil pozemský čas.

D: To pak znamená ..., ty myslíš...., že jsem zemřel?
V: Přešel jsi do jiného světa.
D: Už nejsem živý člověk?
V: Správně. Nejsi pozemský člověk, nýbrž duchovní bytost. Smrt se týká pouze hmotného těla, ale ne ducha, duchovní bytosti jako takové.
D: A ty myslíš..., že proto...., když zazvoním..., ale to bych přece nemohl ani zvonit!?
V: To se ještě nevysvětlilo, proč lidé otevřeli, když sis myslel, žes zazvonil. Lidé normálně duchovní bytosti nevidí. Zato psi mají ve velké míře – ne všichni – jasnovidnou schopnost, takže je vidí.
D: To je velmi zajímavé.
V: I koně a kočky mají tuto schopnost, ostatní zvířata ne.
D: Je to tak pokaždé! Když je pes v domě, štěká na mě.
V: Ale ublížit ti nemůže.
D: Ale pěkně na mě štěkají!
V: Ano, protože tě vidí a připadá jim to divné. Proč to tak je, se možná dovíme během naší rozpravy.
D: Potkal jsem ještě jiné listonoše a ti měli stejnou zkušenost.
V: Ano, jsou ve stejném stavu jako ty.
D: Tak jsme se dali dohromady v domnění, že když nás bude víc, lidé nás uvidí. Ale ani pak nás neviděli.
V: Mohly by vás jít stovky a neuvidí vás. To, že s tebou teď mohu hovořit, je možné proto, že přechodně používáš tělo živého člověka.
D: Co znamená, že ho používám? Ono mi nepatří?
V: Je půjčené, podívej se na sebe! Nevšiml sis něčeho?
D: Nedíval jsem se. – Tohle přece nejsem já!
V: Máš tělo jedné ženy.
D: Stal jsem se teď ženou?
V: Ne, jsi stále týž. Ale tato žena je schopna na krátkou dobu své tělo opustit, aby mohla do něj vstoupit jiná duchovní bytost a já s ní mohl hovořit.
D: Pak je to dobře, aspoň s tebou mohu mluvit. Nevěděl jsem, co se stalo a proč mě sem poslali. Vysvětlíš mi to?
V: Ano.

D: Jak to, že všechno víš?
V: Protože se těmito problémy zaobírám už 60 let, také já jsem byl poučen.
D: Jakými problémy?
V: Duchovními, o nadzemských sférách a o pokračování života po pozemské smrti.
D: Řekni, kde teď vlastně jsem?
V: U mě doma.
D: To ale musí být pěkně náročné, když k tobě posílají všechny duchovní bytosti. Nevadí ti to?
V: Ne. Vždyť zase odejdou, nezůstanou u mě.
D: Kdybych byl člověk a poslali mi duchovní bytosti, měl bych strach.
V: Já ho nemám.
D: No, protože se vyznáš, jinak se to nedá vysvětlit.
V: Abys pochopil i ty, ukážu ti film. Tohle se stalo onoho dne, na který si pamatuješ jako poslední.
D: Jé, podívej! Roznáším dopisy. Nosil jsem jenom spěšniny a telegramy, protože se nemohly dát jen tak do schránky, ale musely se předat osobně. Tady na někoho zvoním, ale neotevírá. Tak mu lepím na dveře zprávu o zásilce a vracím se po schodech. Klopýtám, padám na hlavu a zlomím si vaz. Zůstávám ležet – a teď přicházejí dva, pravděpodobně od záchranky.
V: Kdepak, to už je duchovní služba, ta už není pozemská.
D: Myslíš, že to nejsou živí lidé? Ale vypadají jako od záchranky.
V: I na druhé straně jsou všemožné služby.
D: Vytahují mě, jsem překvapen a nebráním se, protože nad těmi dvěma žasnu. Nevím, jak je mám pojmenovat.
V: Jsou to duchovní bytosti, které působí jako pomocníci.
D: Každopádně se nebráním, protože jsem zvědavý, co dělají. Vytáhli mě a já se vidím dole ležet.
V: Vidíš své fyzické tělo, to už nejsi ty! Můžeš říct: To bylo mé tělo.
D: Takže vidím své hmotné tělo ležet, já jsem stále nahoře a oni říkají: „Prosím, pojď s námi. Tady už nemůžeš nic dělat. Vezmeme tě do jiné sféry, ale nejdříve do sanatoria.“ A já křičím: „Ne, to nejde, to si

nenechám líbit, aby mě někdo takhle odtrhnul od těla! Zaprvé musím ještě roznést poštu, a to dokončím, a zadruhé nevidím důvod jít do nějakého sanatoria, když se mohu pohybovat! Takže s vámi nepůjdu! „Dobrá," odvětí, „přijdeme ještě jednou." Byl jsem rád, že odešli. Sebral jsem brašnu a šel dál roznášet dopisy.

V: A pak jsi zažil tu záhadu, že tě lidé neviděli.

D: Na to jsem úplně zapomněl, že jsem z toho místa odešel.

V: Byl jsi tak zahloubaný, že sis toho nevšiml.

D: Roznášel jsem dál, ale jak jsem mohl zvonit?

V: Možná ti to řekne tvůj duchovní průvodce. Poprosme ho o vysvětlení. Ale ještě jedna otázka. Věřil jsi coby člověk v Boha? V Ježíše? V posmrtný život? Nebo ses tím nezabýval?

D: Zajímal. Věřil jsem v Boha, Ježíše Krista i anděly, tak, jak jsem se to jako dítě naučil. Ale přiznávám, do kostela jsem nechodil. Doma jsem se někdy modlil, ale vlastní modlitbu. „Pane Bože, děkuji Ti za Tvou pomoc, že mě držíš při zdraví, mám zaměstnání, vydělávám si na denní chléb. Nejsem bohatý, ale mám hezký byt, domov.

V: Byla to dobrá modlitba, protože šla ze srdce.

D: Ale v kostele jsem nebyl.

V: Kostel je lidské zařízení, Bůh ho nestvořil.

D: Ale podle církve by měl člověk aspoň jednou týdně v neděli do kostela zajít na mši.

V: To je přikázání církve, to nevzešlo od Krista.

D: Tak od lidí, říkáš.

V: Všechny svátosti pocházejí od lidí. Původní křesťané to prvních 300 let dělali jinak.

D: I svátost přijímání?

V: Lámání chleba bylo už tehdy běžné, ale neříkalo se, že v hostii je tělo Kristovo. To nesouhlasí!

D: To mi vždycky připadalo divné, říkal jsem si, Kristus se přece nemůže roztrhat na sto tisíc kusů. Na světě je tolik mší. Takže jsem se neprohřešil, když jsem na žádné nebyl?

V: Zajisté že ne.

D: To se mi ulevilo. Co teď se mnou bude, smím-li se zeptat?

V: Teď zažiješ své takzvané vzkříšení a svůj soudný den.
D: Soudný den?
V: To je den, kdy vědomě procitneš jako duchovní bytost na druhém břehu. A to se děje právě dnes.
D: Někdo mi říká, že tu nejsem sám. Jsou zde i moji kolegové.
V: Také oni mě slyší.
D: Dobře ho poslouchejte! - Poslouchají tě.
V: Všichni budete zbaveni závoje, který vám brání rozpoznat duchovní svět – a nyní už ho vidíte. Ale není to ještě nebe. To je teprve začátek.
D: Ó, jaké je tu světlo! Podívejte, co tomu říkáte? To je ale nádhera!
V: To je tvé vzkříšení, duchovní vzkříšení. Neodehrává se, jak se lidé domnívají, až na konci všech dob. To je lidský omyl!
D. Jsem rád, že nám to říkáš.
V: Co teď vidíš?
D: Nádhernou krajinu, krásné květiny, jaké jsem nikdy neviděl, cítím klid, slunce příjemně hřeje.
V: To není pozemské slunce, tohle už je nadpozemské světlo.
D: Je to tak krásné! A tady vidím řeku a na druhé straně velmi krásnou budovu, ne vysokou, asi tak jedno patro, ale s krásnými stromy kolem, z každého okna visí květiny. Připadá mi to jako sanatorium.
V: Nyní pokročíme dál, protože se tu žádný z vás nevyzná. Bůh to zařídil tak, že se vám zde zjeví váš duchovní průvodce, který vám byl přidělen již za života, ovšem tehdy jste ho vidět nemohli. Nyní k tobě přistoupí a bude s tebou mluvit. Vysvětlí ti všechno možné.
D: Povídá: „Můj milý bratře, znám tě, provázel jsem tě již dvakrát během pozemského života.“
V: Ano, na Zemi žijeme častěji.
D: Častěji?
V: Ano, někteří dokonce velmi často.
D: Dobře. Dále říká: „Úmyslně jsme vám ponechali ještě tolik lidské ódové síly, abyste mohli zazvonit, a tak sami pochopili, že už nejste živí lidé, když jste od druhých lidí nedostávali odpovědi.“
V: Ano, bez ódové síly to nejde.
D: Oni chtěli, abychom sami pochopili, co se stalo. A když jsme pak

o tom začali přemýšlet, vzali nás sem.

V: To na závěr.

D: To je velmi pěkné. Teď říká, že jsme měli většinou všichni v sobě určitou víru. A že by bylo dobré, kdybychom našeho nebeského Otce a Jeho syna Ježíše Krista poprosili o prominutí chyb, klopýtnutí, které jsme za život udělali.

V: Když jsi tu mluvčím, prosím tě, aby ses...

D: Já za všechny?

V: Ano ty, nebo se mohou modlit s tebou.

D: Přece jsem ti říkal, že se modlit neumím. Umím jen mluvit.

V: To stačí, i to je modlitba, musí jít od srdce a být upřímná. Zvedni své ruce trochu nahoru a mluv k milému Bohu a Ježíši Kristu.

D: Dobře. „Nebeský Otče, víš, že jsem s Tebou často mluvíval i s Tvým synem a děkoval, že se mi poměrně dobře dařilo, že jsem skoro nikdy nebyl nemocný, měl jsem dobrý příjem a také krásný byt. Byl jsem spokojený. Za to jsem vždy děkoval. Prosím, odpusť mně i ostatním naše přestupky, když jsme nekonali tak, jak byla Tvá svatá vůle. Odpusť nám, že jsme byli vlažní. Také tebe prosím, Pane Ježíši Kriste, o odpuštění. Buď naším přímluvcem u našeho nebeského Otce, prosím! Amen.“ „Ano,“ říká můj duchovní průvodce, „všichni smíme přejít na druhou stranu.“ A protože se většinou jedná o bývalé lidi, kteří měli nehodu nebo zemřeli na nějakou nemoc, půjdeme do takového malého sanatoria, kde obdržíme fluidum k harmonizaci. Děkujeme, milý bratře, žes nám tolik pomohl.

V: Udělal jsem to rád. Tyto znalosti jsem obdržel z milosti, abych je mohl předávat dál.

D: Děkujeme a budeme se modlit i za tebe. Bůh budiž pozdraven! Ježíš Kristus je vítěz! Ježíš Kristus je vítěz! Ježíš Kristus je vítěz!

*Na Boha se můžete spolehnout. Bůh je věrný!*

# *PŘICHÁZÍ OBDOBÍ VODNÁŘE*

My všichni jsme duchovní bytosti Univerza. Vy, lidé Země, jste ještě vázáni na svoji planetu, jste však děti vesmíru. Pozorujte tedy lidstvo kosmickým zrakem, osvítí vás duchovní světlo!

Období Ryb přineslo na začátku inkarnaci Krista. Byla to doba hledání ztracené domoviny, touhy po duchovním životě a po znalostech duchovní budoucnosti. Tato těžká perioda je z vašeho hlediska pohybem mezi vnějším zdáním a touhou po vnitřním klidu, vždyť žijete v závěru umírajícího eonu.

Na rozhraní Vodnáře dává Kristus znovu znamení svého příchodu. Proto vyjadřujte svoji touhu po uskutečnění osvobozujícího plánu Stvořitele. Vždyť Kristus přišel Otcův plán naplnit!

Díky jeho příchodu se rozšířily mezi lid nejen mnohé duchovní pravdy, ale také duchovní láska. Pravé bytí budete časem zažívat v duchovně kosmickém vědomí. Neboť láska vše přežije a láskou Stvořitele budete posvěceni. Pamatujte, duchovní příchod Krista ve vás probudí duchovně kosmické vědomí, vyčistí duši, uvolní ducha a do srdce vlije lásku a mír.

*Křesťan má následováním Krista dojít ke svému uzrání. Proto je důležité tvůj vědomý život na tento cíl směrovat.*

*Kdo hodně miluje, tomu bude hodně odpuštěno! Kdo hodně dává, tomu bude mnoho dáno! Kdo hodně pomáhá, tomu samotnému bude pomoženo!*

# *VYSLYŠENÉ PROSBY A DUCHOVNÍ VEDENÍ*

## Zanedbaná žena

Občas jezdím tramvají k mému oblíbenému místu, tam si čtu, popíjím kávu a pak opět jedu zpět. Jednu neděli v květnu vystupuji z tramvaje a na konci zastávky jsem spatřila ženu. Stála bez pohnutí jako socha a byla nuzně oblečena. Vlasy jí visely přes obličej, byla zahalena do pláště či deky. Pomyslela jsem si, že asi potřebuje pomoc. Dobře řečeno, ale jak to provést? Vzala jsem kelímek s kávou, nenápadně se přiblížila asi na pět metrů, postavila se před ní a přemýšlela. Prosila jsem Ježíše Krista: „Prosím, učiň mě nástrojem tvé lásky, ať tvá láska proudí do mého srdce!" Zaktivovala jsem svoji představivost a vysílala lásku, světlo, lásku, světlo ze svého srdce do toho jejího. Po krátké době žena ožila, napřímila se, zvedla hlavu, otočila a v poklidu odkráčela. Byl to milý zážitek a současně znamení, že jsme na dobré cestě a že máme své duchovní znalosti používat. Samozřejmě jsem poděkovala našemu Spasiteli a svému duchovnímu průvodci.

## Duchovní pomoc po nehodě

Do práce mi volal syn: „Mami, je mi to líto, ale udělal jsem chybu a teď ležím v nemocnici.“ Vyšlo najevo, že měl těžkou nehodu na motorce – poškodil si páteř a plíce. Lékaři mu nabízeli dvě možnosti: buď osm týdnů ležet na zádech bez sebemenšího pohybu, nebo operaci páteře, při níž ji zpevní šrouby a destičkami. Rozhodl se pro to druhé. Okamžitě jsem se začala modlit a se mnou mnoho dalších sourozenců. Byla jsem plna důvěry v duchovní svět, že se vše uskuteční podle vůle našeho nebeského Otce pro dobro mého chlapce. Plíce se mu uzdravily a pak byl přeložen na speciální kliniku.

Operace proběhla dobře a po třech dnech ho propustili do domácí péče. Za dvanáct týdnů měly být odstraněny šrouby. Opět jsem prožila zkušenost, že Bůh je všemohoucí. Jsem naplněna vděkem a děkuji duchovnímu světu, že můj syn zůstal bez následků, se kterými se zprvu muselo počítat. Díky, veliké díky.

## Duchovní dárek v době koronakrize

Syn ležel po dopravní nehodě na motorce v nemocnici a já k němu kvůli pandemii nesměla. Bylo to pro mě náročné. Dokonce jsem s ním neměla ani telefonní spojení a na mé zprávy nikdo nereagoval.

Pak ho přeložili do jiné nemocnice a situace se opakovala. Dovolili mi pouze nechat pro něho pár věcí na recepci. Je vegan, čímž pro něj byla nemocniční strava problematická. Nakoupila jsem ovoce, šťávy a další potřebné věci a vydala se do areálu nemocnice. Je tvořen komplexem sedmi budov, chlapec ležel v pavilonu číslo 4.

Dlouho jsem ho nemohla najít, a tak se začala modlit. Zabloudila jsem totiž, až jsem nakonec projela jednou bránou, a hle, budova stála přede mnou. Ve spleti chodeb jsem bezmyšlenkovitě zvolila jednu a tam spatřila jedny otevřené dveře do pokoje. Co nevidím! Syn s terapeutkou! Právě se pokoušel prvně po operaci posadit. A tak jsem sebejistě vešla a zůstala u něj půl hodiny. Ani druhý ošetřovatel, který ho přišel zkontrolovat, se mě neptal, co tam dělám. Oba pravděpodobně předpokládali, že jsem měla zvláštní povolení. Syn se velice radoval a párkrát se ptal, jak jsem se tam vůbec dostala.

Svým duchovním pomocníkům jsem byla vděčná za to, že jsem směla být u jeho prvních pokusů se hýbat. Když jsem přijela domů, poslal mi fotografie, jak sedí na slunci na vozíčku. Moje návštěva mu dodala sílu pokračovat ve cvičení a dva dny nato byl zpátky doma. Děkuji duchovním vedoucím a všem pomocníkům, kteří mě tak nádherně vedli a stáli při mně.

## Rozbor básně

Moje dcera dělala závěrečnou zkoušku z němčiny, tématem byl rozbor básně. Jednoho večera seděla u počítače, pročítala různé básně a přitom se modlila, aby našla tu správnou. Najednou radostně přiběhla do pokoje a řekla: „Už vím, jaká to bude, dostala jsem vnuknutí. Prosím, pomodli se za mě i ty!“ A opravdu, zkouška se konala z oné básně. Pro mě to bylo potvrzení toho, že jsme neustále vedeni, a pokud se vést necháme, je nám i pomoženo. Děkuji duchovním průvodcům a všem pomocníkům.

## Soběstačná sestra

Moje 74letá sestra žije sama v bytě se psem a já bydlím 100 km od ní. Dokázala se ještě sama o sebe postarat. Díky své milé povaze byla všude oblíbená. Známý ji pozval na oslavu narozenin a tam jí při rozhovoru místní farář doporučil, aby se do budoucna poohlédla po nějakém pečovatelském domě. V dobrém rozmaru mu odpověděla: „Bůh to určitě dobře zařídí!“ a dál se tím nezabývala. Asi po týdnu mi volali známí, že v bytě sestry je policie. Našli ji mrtvou! Co se stalo? Sestra nepřišla na procházku s přítelkyní, ta šla proto za ní domů a za dveřmi slyšela štěkot psa. Policie zjistila, že sestra padla hlavou na hranu postele a poškodila si mozek. Její důvěra v Boží pomoc byla odměněna tím, že nemusela jít do seniorského domu a ani netrpěla. Farář, který vykonával zádušní mši, se divil: „Před týdnem jsme spolu mluvili o budoucnosti – a nyní?“

A ještě jedna zvláštnost. Sestra odešla přesně v den svého svátku. Její důvěra byla zcela naplněna. To bylo pro pozůstalé útěchou. Dokonce i pro psa jsem našla novou majitelku. Děkuji za takovou pomoc!

## Rozhodly zlomky vteřiny

Krátce před odjezdem k zubnímu lékaři jsem obdržela netrpělivě očekávanou poštu s duchovními sděleními. Posílena touto potravou, vděčná za nádherná poselství a plná lásky jsem prosila duchovního průvodce o jeho účast při mém ošetření a Matku Marii o ochranu jejím modrým pláštěm pro sebe i mé milé.

Při zpáteční cestě se najednou proti nám objevil veliký nákladní vůz. Předjížděl čtyři osobní auta! Dcera ihned zareagovala, začala brzdit, a tak se řidiči na poslední chvíli s pomocí všech duchovních průvodců podařilo zařadit do správného pruhu. Vše se odehrálo velice rychle a nečekaně dobře. Vtom slyším dceru říkat: „Mami, ještě nepřišel náš čas! Normálně bychom totiž musely být mrtvé a auto k nepoznání.“ Obě jsme byly velmi vděčné za tento „zázrak“.

Z hloubi srdce jsem děkovala duchovnímu světu, hlavně ale za to, že moje dcera „tady“ mohla ještě zůstat pro své děti a dva vnuky.

## Hromadná modlitba

Již pár dní mě bolela záda a bolest den ode dne rostla. Doufala jsem, že to přejde, vždyť jsem měla tolik práce. Jednoho rána jsem se však vzbudila bolestí, a tak jsem úpěnlivě volala duchovní svět o pomoc. Dokonce jsem omdlela a spadla z postele. Když jsem se probrala, záda jsem cítila o trochu méně, zato hlava třeštila. Přes WhatsApp jsem poprosila pár přátel o modlitbu. Ti zase kontaktovali další. Po krátké době jsem cítila úlevu, bolest pomalu ustupovala. Příští den jsem navštívila lékaře, otřes mozku jsem neměla.

Děkuji duchovnímu světu a jeho lékařům za rychlou pomoc. Dík patří i všem, kdo se za mě modlili. Pro mě to bylo posílení víry v Boha. Dostala jsem důkaz, že pomoc dostaneme, když o ni prosíme.

## Pouhopouhý deštík

Den po svatbě našeho syna jsme měli před sebou mnohahodinovou cestu domů. Odpoledne měly dle předpovědi přijít silné bouřky. Modlila jsem se proto, naši jízdu jsem odevzdala do rukou našich duchovních průvodců. Z vnitřního popudu jsme vyrazili dříve, než jsme plánovali. Ve zpětném zrcátku jsem pozorovala černé bouřkové mraky, ale my do Vídně dorazili za mírného deště. Po příjezdu domů jsme slyšeli ve zprávách o silných bouřkách, dokonce musela být kvůli záplavám uzavřena i dálnice. Velmi děkuji za duchovní pomoc.

## Hledání zaměstnání

Vnučka měla před rozhodující závěrečnou zkouškou studia a poprosila mě o duchovní pomoc, což mě jako znamení její důvěry v Boha samozřejmě obzvláště potěšilo. Ráda jsem svěřila její prosbu do rukou duchovního světa a podporovala duchovní pomocníky, jak jen jsem mohla, svými modlitbami. S radostí mě za pár dní informovala o udělení lékařského titulu a poděkovala za podporu. Naše díky jsem hned předala všem duchovním pomocníkům.

Po krátké době se s přítelem přestěhovala do Osla a hledala vhodné zaměstnání, což nebylo tak snadné. Po prvních neúspěších díky její

velké nervozitě se opět na mě obrátila o duchovní podporu, protože měla jít na přijímací pohovor. Nyní se jednalo o místo, které plně odpovídalo jejím představám. Zase jsem vroucně prosila o pomoc dle Boží vůle a také tentokrát byly mé modlitby vyslyšeny! Neteř místo dostala. Byly snad první neúspěchy rovněž duchovně vedeny, aby dostala to správné místo? Děkuji našim duchovním pomocníkům za moudré vedení a neúnavnou podporu.

## Odraz rokoka v mé současnosti

Už mnoho let trpím silnými bolestmi kolen a stále se ptám, proč je tomu tak. Konečně mě napadlo poprosit svého duchovního průvodce, zda by mi mohl napovědět příčinu bolestí.

Jednoho dne jsem si šla odpočinout, v klidu jsem ležela a na nic nemyslela. Vtom jsem „uviděla“ obraz z doby rokoka se dvěma ženami a mužem. Dámy měly vyčesané vlasy a oblečeny byly do nádherných šatů s kolovou sukní...Sotva jsem začala myslet, obraz zmizel. Přesto jsem náhle poselství pochopila: Musela jsem tehdy být zámožná a domýšlivá žena! A jak známo – pýcha předchází pád. Proto jsem se nyní inkarnovala do chudých poměrů, abych skrze bolest mohla něco splatit. Od té doby vše snáším lépe a mé modlitby pro zmírnění bolestí jsou více plněny. Jsem vděčná mému milému průvodci za tento vhled i za jeho pomoc. Děkuji i duchovnímu světu, že jsem tentokrát byla přivedena na duchovní cestu, že ve svých osmdesáti letech patřím k duchovnímu společenství, že netrpím osamělostí a nečinností. Naopak, jsem šťastná při studiu duchovních pravd, kterými nás Boží poslové bohatě obdarovávají. Jaká milost!

## Pomoc začíná být intenzivnější

Mám potřebu duchovnímu světu poděkovat za jeho četné pomoci, které poslední dobou zažívám. Nejde ani tak o uvedení jednotlivých událostí, jako o skutečnost, že jsem se díky svým prosbám a modlitbám o duchovní pomoc dokázala z nejrůznějších životních situací – a že nebyly vždy jednoduché – vzchopit. Cítila jsem se povznášena a chráněna s intenzitou, jakou jsem doposud nezažila. O tyto prožitky bych se chtěla